

Inhoud

Firststep laminaat traptreden

- > 2 stroken laminaat van 55x128cm. Uit één strook kunnen 2 treden gehaald worden, waardoor uit de hele set 4 treden gehaald kunnen worden
- > 4 stootborden van 18x128cm, met dezelfde kleur als de treden
- > 4 trapneuzen van 4,4x128cm, met dezelfde kleur als de treden

Contenu

Contenu kit marches d'escaliers Firststep :

- > 2 planches de stratifié de 55x128cm. Une planche suffit à réaliser 2 marches. L'ensemble du kit permet de réaliser 4 marches.
- > 4 contremarches de 18x128cm, de la même couleur que les marches
- > 4 nez de marche de 4,4x128cm, de la même couleur que les marches

Benodigheden

- 1 Firststep® trapneusprofiel bestaande uit 4 stuks aluminium trapneusprofielen 128 cm

Trapneusprofielen



Zilver / Argent
Art. nr. 226121

RVS / Inox
Art. nr. 226122

Zwart / Noir
Art. nr. 226123

Fournitures

Jeu de profilés pour nez de marche Firststep®, composé de :
4 profilés de nez de marche en aluminium 128cm

Profilés nez de marche

- 2 Firststep® multifunctionele trappenkit

Koker is goed voor 4 treden



Art. nr. 201463

Kit escalier multifonctionnel Firststep®

Le manchon est bon pour 4 étapes

Gereedschap

- Trapspijn (voor een draaitrap)
- Aftekenpotlood
- Decoupeerzaag met zaagblad voor laminaat
- IJzerzaag
- Siliconenkit

Outils

- Jauge araignée (pour escalier en colimaçon)
- Crayon de marquage
- Scie sauteuse avec lame pour laminés
- Scie à métaux
- Joint silicone

Installatie

Met de uitgebreide Installatie- en onderhoudsinstructie is de traprenovatie eenvoudig zelf uit te voeren, maar het is ook mogelijk om deze klus uit te besteden. Vraag de medewerker in de winkel om meer informatie.

Installation

Grâce aux instructions complètes d'installation et d'entretien, vous pouvez facilement effectuer vous-même la rénovation de l'escalier, mais il est également possible de confier cette tâche à un tiers. Pour en savoir plus, demandez à notre personnel.

Installatie- en onderhoudsinstructies

Vorbereitung

Een goede voorbereiding is van cruciaal belang om straks het laminaat goed op de trap te plaatsen. Volgt u hiervoor de volgende stappen:

1. De traprenovatie dient minimaal 24 uur voor installatie, in de verpakking, te acclimatiseren bij dag en nacht gelijke temperatuur. (afb. 1)
2. Verwijder de aanwezige vloerbedekking en achtergebleven lijmresten.
3. Schuur oneffenheden weg. (afb. 3)
4. Verwijder stof en maak de trap vetvrij. (afb. 4)
5. Bij een nieuwbouwtrap heeft het de voorkeur de trap enkele weken na oplevering te laten acclimatiseren, hiermee voorkomt u onnodig kieren.
6. Eventueel de onderzijde van de trede schilderen in een kleur naar wens.

Op maat zagen

1. Rechte treden: zaag de grote slab eerst in de lengte op maat. (afb. 5)
2. Plaats de slab op de trede en teken aan de onderzijde van de strook de zaaglijn af. Vervolgens zaagt u de slab ook in de breedte op maat. (afb. 6)
3. Draai of schuine treden: bepaal met een trapspijn de maat. Controleer nadat u de spin heeft vastgedraaid of de poten van de spin niet zijn verschoven. (afb. 7)
4. Teken de maten van de spin over op de slab. Zaag vervolgens de slab op maat met een zaag. Houd hierbij de zelfkant van de slab aan de voorzijde, dat geeft een mooier eindresultaat. (afb. 8)
5. Stootborden: meet de lengte en breedte van het stootbord. Indien het stootbord op de eerste trede of hoger wordt geplaatst, dien je eerst de op maat gemaakte slab te plaatsen (nog niet lijmen) om de juiste hoogte te kunnen meten. (afb. 9)
6. Neem de maten over en zaag deze op maat. (afb. 10)
7. Trapprofiel: meet de lengte op van de trapneus. Deze is meestal gelijk aan de lengte van het stootbord. (afb. 11)
8. Zaag het trapprofiel op maat. (afb. 12)

Plaatsing

9. Plaatsing: breng universele trappenkit/montagekit aan op de trap en op de plek waar het stootbord wordt geplaatst. (afb. 13)
10. Plaats de op maat gemaakte trede en stootbord en druk stevig aan. (afb. 14)
11. Plaats het op maat gemaakte profiel over de trede en schroef deze vast met de bijgeleverde schroeven. (afb. 15)
12. Plaats het profielstrook eenvoudig in het profiel. Naar wens kunt u de strook nog vertlijmen met een dotje kit. (afb. 16)

Afwerking

Eventuele kleine naden kan u eenvoudig afkitten met acrylaatkit of siliconenkit.

Onderhoud

Verwijder losliggend vuil door middel van stofzuigen. Vochtig afnemen doet u met een uitgewrongen doek voorzien van schoon water. Bij een sterk vervuilde trap kunt u een pH-neutraal schoonmaakmiddel toepassen, maar dient u de treden altijd na te reinigen met schoon water in een uitgewrongen doek. Hiermee zorgt u ervoor dat eventueel achtergebleven schoonmaakresidu wordt verwijderd.

Instructions de pose

Préparation

Une bonne préparation est cruciale pour garantir la bonne installation du laminé sur les escaliers. Pour cela, suivez les étapes suivantes :

1. La rénovation d'escalier doit être acclimatée au moins 24 heures avant son installation, dans son emballage, à la même température jour et nuit. (image 1)
2. Retirez le revêtement de sol présent ainsi que les anciens résidus de colle.
3. Poncez les irrégularités. (image 3)
4. Enlevez la poussière et éliminez la graisse de l'escalier. (image 4)
5. Dans le cas d'un escalier pour une nouvelle construction, il est préférable de laisser d'abord l'escalier s'acclimater quelques semaines après sa réception, afin d'éviter l'apparition de fentes inutiles.
6. Peignez éventuellement le dessous de la marche dans la couleur souhaitée.

Découpe sur mesure

1. Marches droites : coupez d'abord la grande planche dans le sens de la longueur à la longueur souhaitée. (image 5)
2. Placez la planche sur la marche et marquez la ligne de coupe sur le dessous de la baguette. Ensuite, sciez la planche aussi dans la largeur à la bonne dimension. (image 6)
3. Marches tournantes ou inclinées : déterminez la taille des marches à l'aide de la jauge araignée. Après avoir serré la jauge araignée, vérifiez que les pattes de la jauge ne se sont pas déplacées. (image 7)
4. Tracez les dimensions de l'araignée sur la planche. Ensuite, sciez la planche aux dimensions souhaitées. Gardez la lisière de la planche sur le devant, cela donne un résultat final plus soigné. (image 8)
5. Contremarches : mesurez la longueur et la largeur de la contremarche. Si la contremarche est placée sur la première marche ou plus haut, vous devez d'abord placer la planche découpée sur mesure (ne pas encore coller) pour mesurer la hauteur. (image 9)
6. Prenez les mesures et sciez aux bonnes dimensions. (image 10)
7. Profilé d'escalier : mesurez la longueur du nez de marche. Elle est généralement égale à la longueur de la contremarche. (image 11)
8. Sciez le profilé d'escalier aux bonnes dimensions. (image 12)

Pose

9. Appliquez le kit de montage/kit d'escalier universel sur l'escalier et à l'endroit où la contremarche sera placée. (image 13)
10. Placez la marche et la contremarche découpée sur mesure et appuyez fermement. (image 14)
11. Placez le profilé découpé sur mesure sur la marche et vissez-le avec les vis fournies. (image 15)
12. Insérez simplement la baguette dans le profilé. Si vous le souhaitez, vous pouvez coller la baguette avec un point de mastic. (image 16)

Finitions

Vous pouvez facilement recouvrir les éventuelles petites jointures avec du mastic/silicone.

Entretien

Enlevez les saletés qui traînent en passant l'aspirateur. Essayez avec un chiffon essoré et trempé dans de l'eau propre. Pour les escaliers très sales, vous pouvez utiliser un détergent au pH neutre, mais vous devez toujours nettoyer les marches à l'eau claire avec un chiffon essoré. Cela permet d'éliminer tout résidu de nettoyage.

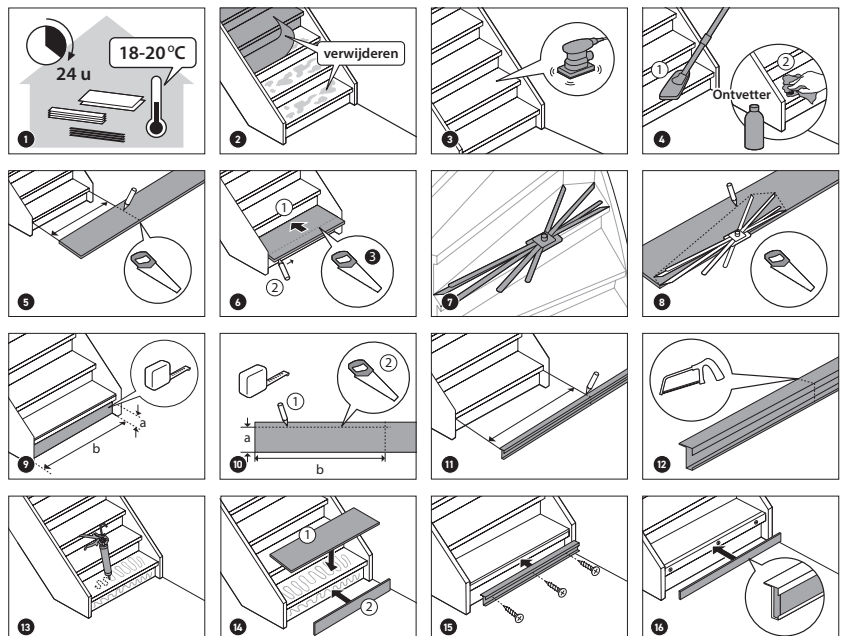

Bekijk de installatievideo
Regardez la vidéo d'installation